Årsrapport 2012

SMSO Rogaland
Senter mot seksuelle overgrep

Organisasjonsnummer 971 337 494

INNHOLDSFORTEGNELSE:

Året 2012	s. 3
Målsetning og målgruppe	s. 4
Organisasjonen SMSO Rogaland	s. 5
Styret og personalet	s. 5
Økonomi og administrasjon	s. 6
Takk til våre bidragsytere	s. 7
Tilbud ved SMSO Rogaland	s. 8
Temakvelder 2012	s. 9
Intern opplæring, kompetanseheving og samarbeidsmøter 2012	s. 10
Kurs og annen utadrettet virksomhet 2012	s. 11
Prosjekter ved senteret	s. 11
Henvendelser 2012 - brukergruppen	s. 12
Henvendelser 2012 - samarbeidspartnere	s. 13
Balanse	s. 14
Resultatregnskap	s. 15
Noter	s. 16
Revisjonsberetning	s. 18
Kontaktinformasjon	s. 20
Vedlegg - presseoppslag	s. 21

Året 2012

Nok engang oppsummeres året for SMSO Rogaland, og nok en gang kan undertegnede beskrive året som arbeidsomt, innholdsrikt og aktivt. SMSO Rogaland har i året som gikk hatt fokus på økt brukermedvirkning, helsefremmende arbeid, skoleundervisning for sjette klasse, intern kompetanseheving og markering av verdensdagen mot overgrep 19. november.

Dette har i praksis betydd utviklingen og utsendelsen av en brukerundersøkelse senhøstes, samt forberedelser for etableringen av et brukerråd i løpet av 2013. Verdensdagen ble markert med en kunstutstilling i kulturhuset i Sandnes, en godt besøkt begivenhet med hele 70 utstillingsobjekt, deriblant forsidebildet ”Båten”, malt av Gerd Marie Lange. Senteret har som tidligere år vært på tilbudssiden i forhold til flyktningmottak, noe som videreføres også fremover. Nytt i 2012 var etableringen av et undervisningsopplegg for sjetteklasse, dette som følge av to ting – både en konkret bestilling fra en av vertskommunens skoler, men også et felles fokus på forebygging og avdekking blant barn fra alle landets sentre.

Internt har senteret videreført samarbeidsavtalen med RVTS Vest. Dette har innebåret jevnlig veiledning/kompetanseheving for senterets ansatte, på tema senteret selv ønsker å sette fokus på. I 2012 har dette blant annet vært innvandrerkvinner og bedring av vår kulturforståelse, samt utsatte gutter og menn.

Personal- og planleggingsdager ble gjennomført to ganger i året, både på forsommeren og før jul. Dette for å stake ut kursen videre, evaluere arbeidsinnsatsen så langt, og sette fokus på eventuelle problemområder.

Et problemområde for et lite senter som SMSO er fravær og sykemeldinger blant personalet.
I 2012 var senteret rammet av mange og til dels langvarige sykemeldingsperioder, noe som har ført fraværsstatistikken opp til hele 13,85 %. Dette medførte naturlig nok en utarming av senterets ressurser, med det resultat at enkelte tilbud ved senteret måtte forskyves. Til tider fikk vi leid inn vikar slik at åpningstidene i liten grad ble berørt, men en slik situasjon er uholdbar i lengden. Vårt håp er at inneværende år gir mer forutsigbarhet også når det gjelder personalressursene.

Daglig leder avla to eksamener i studiet strategi og ledelse ved NTNU, videre ble prosjektet med å bygge opp en kvalitetsplattform for alle sentrene i regi av FMSO fullført.

Det rettes med dette en stor takk til ansatte, styremedlemmer, bidragskommuner, Helse Vest og Barne-ungdoms- og familiedirektoratet for arbeidsinnsats og økonomisk støtte gjennom året.

Nyt årsmeldingen,

Ann-Kristin Strømme
Daglig leder
Sandnes

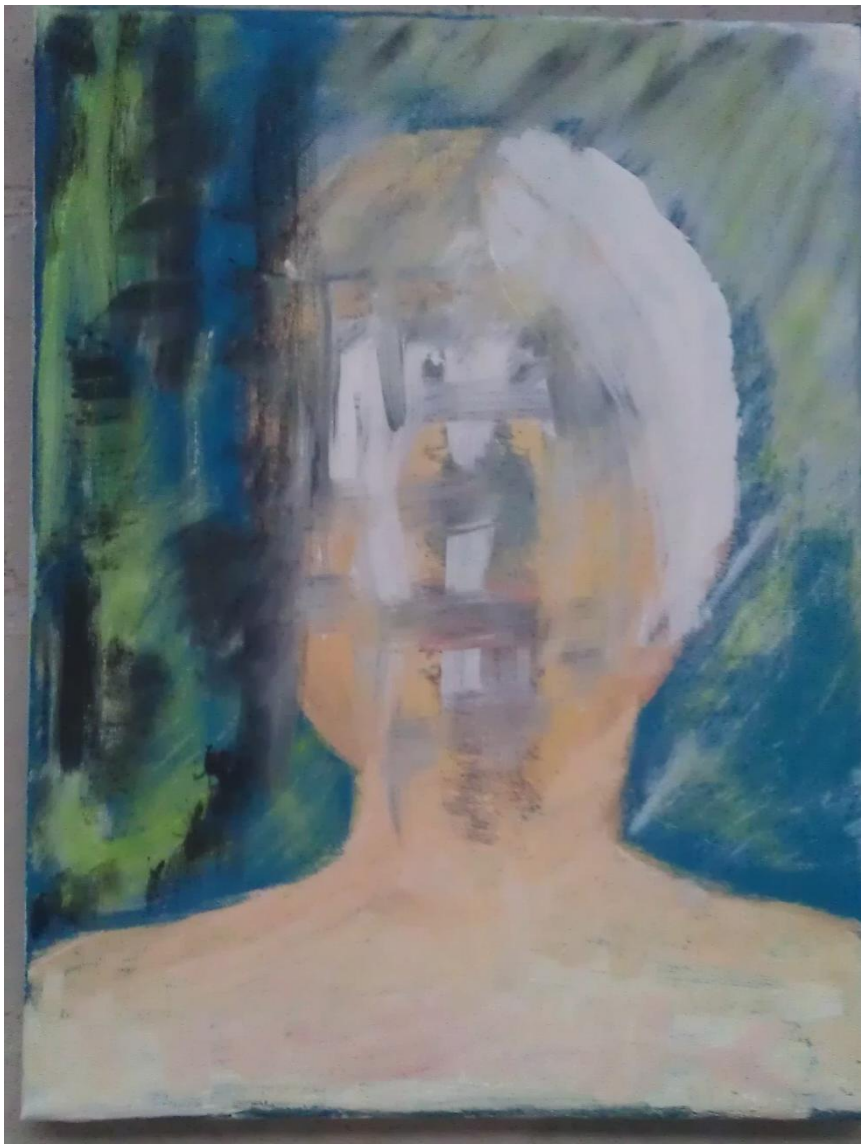

Tittel: Masken
Kunstner: Anonym

Målsetning og målgruppe

SMSO Rogalands formålsparagraf lyder:
"Senterets formål er å gi hjelp til selvhjelp til menn og kvinner som har vært incestutsatt/ utsatt for seksuelle overgrep som barn, og hjelp til utsattes pårørende. Støttesenteret skal aktivt drive forebyggende arbeid og opplysningsvirksomhet."

SMSO Rogalands målsetting er:
1. Vi vil arbeide for å gi incest- og overgreps utsatte kvinner og menn, samt foreldre til overgreps utsatte barn, støtte og veiledning. Gjennom ulike aktiviteter på senteret vil vi bidra til at brukerne finner tilbake til sitt egenverd gjennom hjelp til selvhjelp.
2. Videre vil vi arbeide for å synliggjøre og motvirke ethvert forhold i samfunnet som opprettholder og skjuler incest og seksuelle overgrep.

Vår målgruppe er:
Vår primære målgruppe er kvinner og menn som har vært utsatt for incest og seksuelle overgrep, pårørende og partnere til den utsatte, fra 16 år og oppover.
Vår sekundære målgruppe er yrkesgrupper, studenter og andre personer som berøres av problematikken rundt incest og seksuelle overgrep, og som har behov for veiledning, undervisning og samarbeid.

Øvrig informasjon om senteret:
SMSO Rogaland holder til leide lokaler i vertskommunen Sandnes. Til sammen disponerer senteret ca. 200 kvadratmeter, hvorav romfordelingen er som følger:
5 kontorer av varierende størrelse, 1 kjøkken/oppholdsrom, 1 stue med flere sittegrupper, toalett, lagerrom, kopirom, samt gang hvor bibliotek, informasjonshylle og avkledningsmuligheter finnes.
SMSO har ikke gitt opp drømmen om et eget hus, men innser at leiemarkedet er det mest aktuelle foreløpig. Det vites ikke hvor gammelt nåværende lokale er. SMSO må etter hvert starte en flytteprosess, da leieavtalen vi har i dag er tidsbegrenset ut 2014.

Organisasjonen SMSO Rogaland

SMSO`s styre
Organisasjonens øverste organ er SMSOs styre. Styret består av inntil 8 personer som representerer ulike faggrupper og organisasjoner. Et styremedlem velges for 2 år av gangen, og kan sitte i to perioder før medlemmet må tre ut av styret en periode. Daglig leder er unntatt denne regelen, og tiltrer som styrets sekretær.

Styrets oppgaver
Styret representerer organisasjonen utad og har ansvaret for at organisasjonen og det som vedkommer den blir forvaltet tilfredsstillende. Styret skal påse at senteret drives forsvarlig etter vedtekter og idégrunnlag. Styret skal godkjenne budsjett. Styret har det formelle arbeidsgiveransvar for daglig leder.

Regnskap
Styret skal sørge for at det blir ført regnskap etter gjeldende lover og regler. Regnskapet skal følge kalenderåret, og avsluttes senest 3 måneder etter årets utgang. Regnskapet skal være godkjent og attestert av godkjent revisor.
SMSO Rogaland bruker Consis Skjæveland som regnskapsfører og revisor Edgar Wigestrand ved Sumergo AS.

Vedtektsendringer
Forslag til endringer av vedtekter må fremmes på styremøte, og kan tidligst realitetsbehandles det påfølgende styremøtet. Styret må være fulltallig og endringen må vedtas i 2 styremøter etter hverandre.
Oppløsning
Styret kan beslutte at organisasjonen SMSO Rogaland skal oppløses. Før et slikt vedtak fattes skal offentlige og andre myndigheter som yter økonomisk støtte til drift være underrettet, og bedt om å gi kommentar til oppløsningsforslaget. Selve vedtaket om oppløsning fattes av et fulltallig styre.

Styret og personalet

Styret har i 2012 bestått av:
Styreleder Else Marie Sandvoll
Nestleder Gro Christensen Peck
Styremedlem (brukerrepresentant) Turid Husstøl Wiik
Styremedlem (ansattes representant) Åshild Madsen

Styremedlem (fra vertskommunen) Wenche Meinich-Bache
Styremedlem Kristian Nyborg Johansen
Styremedlem Gudrun Riska Thorsen
Styremedlem Birgit Odden Hegge

Daglig leder er styrets sekretær, og regnskapsfører Ole Johan Skjæveland tiltrer ved behov.

Personalet har i 2012 bestått av:
Ann-Kristin Strømme, daglig leder, fast ansatt i 100 % stilling
Bente Lise Skåtun, fagstilling, fast ansatt i 100 % stilling
Åshild Madsen, miljøarbeider, fast ansatt i 75 % stilling
Lilly Egge, miljøarbeider, fast ansatt i 60 % stilling
Nina O. W. Myklebust, miljøarbeider, fast ansatt i 45 % stilling
Marit Svåsand-Ørestrand, miljøarbeider, ansatt i vikariat frem til 01.03.12, deretter i 50 % prosjektstilling med fokus på økt brukermedvirkning.

Senteret har hatt 3 personer ansatt med helse- og sosialfaglig bakgrunn gjennom hele året.
De ansatte følger gjeldende tariff, og har forsikringsordninger etter gjeldende regler.

Økonomi og administrasjon
SMSO er en frivillig organisasjon som drives med økonomisk støtte fra ulike kommuner i Rogaland, Helse Vest og staten ved Barne-, ungdoms- og familiedirektoratet (Bufdir). SMSO søkte om og mottok legatmidler fra søskenparet Bertha og Reidar Gausels legat, dette i størrelsesorden 10.000 kr. Videre mottok senteret før jul en gave fra firmaet NOFO i størrelsesorden 27.000,- Gaver og legatmidler utløser ikke statsstøtte.

Dagens finansieringsordning er som følger:
Kommunale og helseregionale tilskudd står for 20 % av driftsbudsjettet, mens staten ved Barne-, ungdoms- og familiedirektoratet (Bufdir) gir de resterende 80 % av driftstilskuddet. Som tidligere år beregnes støtten fra Bufdir på grunnlag av hva de forannevnte instansene gir i tilskudd. **Fristen for å søke om tilskudd fra Bufdir er som tidligere 1. april.**

Hver krone SMSO mottar fra kommuner eller Helse Vest - innen fristen fastsatt av Bufdir - utløser det firedobbelte fra statlig hold. Dermed er vedtak om driftstilskudd innen fristen fra kommunal og statlig hold av avgjørende betydning. Tilskudd som kommer inn *etter fristen* blir ikke tatt med i beregningen av driftsårets statstilskudd. **Kommunene bes igjen merke seg dette.**

Sentrene mot incest og seksuelle overgrep gir et verdifullt og unikt tilbud til mennesker som tidligere har vært utsatt for seksuelle overgrep. Brukerne tar kontakt med incestsentrene fordi de sliter både psykisk, sosialt og somatisk, og understreker at det har betydd svært mye for dem å få hjelp fra et støttesenter. Forhold brukerne trekker frem som særlig positive er bl.a. at incestsentrene er et lavterskeltilbud, de blir sett, hørt og trodd, de blir ansvarliggjort og de får møte andre utsatte. Sentrenes tilbud er således et verdifullt supplement til offentlig hjelpetjeneste, noe flere kommuner burde merke seg og bidra til opprettholdelsen av.

Som en følge av uforutsigbar økonomi for senteret fikk SMSO med hjelp fra vertskommunen utarbeidet en fireårig intensjonsavtale i 2011. I skrivende stund har kun 6 kommuner undertegnet denne. I følge avtalen forplikter kommunen seg til å betale et beløp på kr. 3 pr innbygger hvert år i fire år. Det er sterkt ønskelig at også flere kommuner ser nytten av senterets tilbud, og undertegner avtalen.

Takk til våre bidragsytere
SMSO ønsker med dette å rette en stor takk til våre bidragsytere i 2012, som er:

Bokn kommune	Kr. 2.000,-
Forsand kommune (intensjonsavtale)	Kr. 3.498,-
Hå kommune	Kr. 5.000,-
Klepp kommune	Kr. 20.000,-
Kvitsøy kommune (intensjonsavtale)	Kr. 1.584,-
Rennesøy kommune	Kr. 5.000,-
Sandnes kommune (intensjonsavtale)	Kr. 198.735,-
Sokndal kommune	Kr. 5.000,-
Sola kommune	Kr. 25.000,-
Stavanger kommune	Kr. 176.000,-
Utsira kommune (intensjonsavtale)	Kr. 648,-
Helse Vest	Kr. 180.000,-
Barne-, ungdoms- og familiedirektoratet	Kr. 2.489.860,-

Vi er takknemlig for all økonomisk støtte, og håper at alle kommunene i fylket for fremtiden viser velvilje i forhold til videre driftsmidler.

Tittel: Uten tittel
Kunstner: Gerd Marie Lange

Tilbud ved SMSO Rogaland

Støttetelefon:
De aller fleste førstegangshenvendelsene skjer pr telefon. Enkelte brukere ønsker å være anonyme. Noen av våre brukere ønsker, og er fornøyd med, å ha telefonkontakt. Dette kan være fordi den geografiske avstanden mellom senteret og eget bosted er stor, eller at de rett og slett synes at det er for vanskelig å komme til senteret. Noen trenger mer tid for å tørre å komme innom.

Individuelle samtaler:
Alle brukere får tilbud om å komme til individuelle samtaler, også kalt enesamtaler. Disse samtalene går ut på at brukeren, som enten er utsatt eller pårørende, setter ord på sin problematikk, sine tanker og følelser omkring overgrepet sammen med en ansatt på senteret. De ansatte skal støtte, trygge og veilede brukeren for på denne måten bidra til hjelp til selvhjelp. For mange brukere er dette aller første gang de forteller noen om overgrepserfaringen, og det kan ha gått år siden opplevelsen(e) skjedde.

Selvhjelpsgrupper:
Når det er nok interesserte brukere starter senteret opp selvhjelpsgrupper. Gruppene samles ca 10 ganger a 2,5 timer, og er lederstyrte. I 2012 var det to aktive selvhjelpsgrupper ved senteret, den ene brukerstyrt.

Temakvelder:
Temakvelder blir arrangert ca. 1 gang pr. måned, da helst siste torsdagskveld i måneden. Under temakveldene bruker vi intern kompetanse eller henter inn eksterne forelesere for å belyse ulike temaer. Temakveldene blir blant annet informert om i vår info. Brukerne er hjertelig velkomne til å ta med seg en partner eller en venner på disse kveldene, samt komme med forslag på tema de ønsker senteret skal fokusere på. Temakvelder har et faglig fokus, og skal virke utviklende for brukerne våre. Alle som deltar har taushetsplikt.

Infoen:
Infoen er et informasjonsskriv som vi jevnlig sender ut til interesserte og brukere av senteret som ønsker den. Infoen inneholder en oversikt over de aktivitetene vi arrangerer i den aktuelle tidsperioden, samt åpningstider og annen nyttig informasjon. Infoen kan mottas både pr. mail eller post.

Massasjestol:
Alle brukere og ansatte har tilbud om å benytte senterets massasjestol vederlagsfritt.

Andre tilbud:
Dersom noen av brukerne ønsker eller trenger det, er senteret behjelpelige med følge vedkommende til politi, advokat, lege og andre offentlige kontorer. SMSO er i tillegg behjelpelig med å finne fagpersoner som kan bistå i ulike forhold. I tillegg har SMSO bygget opp et lite bibliotek bestående av hobbybøker, faglitteratur, selvhjelpsbøker og skjønnlitteratur, samt musikk og filmer. SMSO distribuerer også relevant infomateriell.

Tillegg:
Senteret har primært ikke noe tilbud til barn under 16 år. Derimot henviser SMSO gjerne til andre instanser som kan hjelpe utsatte under målgruppens aldersgrense videre, slik at de likevel kan få den hjelpen de trenger. Men ingen regel uten unntak – dersom yngre brukere trenger et tilbud vil de ikke bli avvist. Det forutsettes da at foresatt følger.
Pårørende, partner/kjæreste og venner kan få samme tilbud som brukerne på senteret, og er hjertelig velkomne til å benytte seg av det tilbudet senteret tilbyr. Ved etterspørsel blir det opprettet egen samtalegruppe for partnere eller pårørende. En slik gruppe vil også regnes som brukere av senteret.

Lunsjtilbud:
Felleslunsj for brukerne gjennomføres hver tirsdag året rundt, med unntak av fellesferien. Brukere og ansatte samles til et felles måltid på kjøkkenet, alle betaler en egenandel på kr. 10,- for dette tilbudet.

Trivselsgruppe:
Hver onsdag hele året og uansett vær legges det til rette for turer av ulik lengde og vanskelighetsgrad. Både gang- og sykkelturer, overnattingsturer og kulturelle begivenheter kan inngå i programmet, enkelte av turene er tilrettelagt for rullestolbrukere. Dette tilbudet inngår i senterets satsing på folkehelse, og opplyses om i Infoen.

Nytt av året:
SMSO har på lik linje med mange andre senter i landet opparbeidet seg kompetanse til å drive undervisning for 6.klassinger. Dette i samarbeid med SMISO Hordaland og Incestsenteret i Vestfold. Det er ønskelig at dette forebyggende tilbudet etter hvert settes opp som en årlig hendelse ved barneskolene.

Temakvelder 2012:

Dato:	Ulike tema:	Foredragsholder:
26.01	Skam	Marit Svåsand-Ørestrand
29.02	Skam	Marie Farstad
29.03	Fra partnervold til partnervalg	Elisabeth Christie Ørke
25.04	Opplevelser i naturen	Forfatter Jack Rostøl
23.05	Sett deg selv på timeplanen	Lise S. Beyone
30.08	Bli venn med deg selv	Ann Karin Engelstad
27.09	Kroppen er vår bolig	Liv Runesdatter
25.10	Om senvirkninger av overgrep	Marit Svåsand-Ørestrand
29.11	Fra usunne til sunne relasjoner	Ingeborg E. Krager

Sommertur/avslutning:
Årets sommeravslutning fant sted 14.06, og gikk til Stavanger. Her ble det arrangert byvandring, med kafebesøk. Også sommeren 2012 hadde senteret redusert åpningstid, dette i ukene 29,30,31 og 32, hvor senteret holdt åpent for brukere 3 dager i uken.

Juletur/avslutning:
Denne gikk av staben 06.12, og turen gikk til Nærbø. Her fikk de som ville muligheten til å blåse sin egen julekule, med et vellykket og vakkert resultat. Da det ikke var nok brukere ville stille som medarrangører av julebord satset senteret på en mer uformell julelunsj 18.12, med gode innkjøpte smørbrød. Dette ble en suksess, som med fordel kan gjennomføres et annet år dersom samme situasjon oppstår. Senterets ansatte avviklet ferie i romjulen, og holdt da stengt.

Satsing på økt brukermedvirkning:
Marit Svåsand-Ørestrands prosjektstilling var knyttet opp mot økt brukermedvirkning, og i den forbindelse ble nok et brukermøte arrangert. I tillegg til dette ble det utarbeidet en brukerundersøkelse som ble distribuert senhøstes. Senterets styre samtykket i opprettelsen av et brukerråd, noe som forhåpentligvis etableres i løpet av våren 2013.

Verdensdagen mot seksuelle overgrep:
19.11.11 ble utstillingen «Veien videre, fra smerte til uttrykk» høytidelig åpnet av varaordfører Per Morten Borgli i biblioteksfoajeen i Sandnes kulturhus. Ansatt Lilly Egge og styremedlem Wenche Mønnich-Bache gjorde et stort stykke arbeid med å tilrettelegge for utstillingen, som talte rundt 70 kunstverk av brukere fra senteret. Kunstplakater ble opphengt i Sandnes og Stavanger, og pressemelding utsendt. Utstillingen fikk bra mediaomtale, hang ut november måned og hadde gode besøkstall. Illustrasjonsbildet på fremsiden er et av kunstverkene som var utstilt.

Brukerstyrte aktiviteter på senteret:
Gjennom året ble det tilrettelagt for brukerstyrte aktiviteter på senteret, fortrinnsvis tordagskvelder. Før jul ble disse kveldende benyttet til baking og laging av juledekor. Det er senteret som betaler de økonomiske utleggene ved aktivitetene.

Intern opplæring, kompetanseheving og samarbeidsmøter 2012

I virksomhetsplanen for 2012 står følgende å lese:

Overordna mål:
SMSO Rogaland skal gjennom støtte, veiledning og fellesskap bidra til at mennesker som har vært utsatt for seksuelle overgrep opplever nye muligheter til å leve med sin historie.
SMSO Rogaland skal, gjennom aktivt samarbeid med ulike samarbeidspartnere, bidra til økt kunnskap, forståelse og forebygging av seksuelle overgrep.

Delmål 1:
Alle ansatte ved SMSO skal arbeide aktivt for å øke intern kompetanse og forståelse i forhold til brukerne våre. Dette gjennom kursing, deling av kunnskap, lesing av faglitteratur, planlegging og gjennomføring av egne personaldager, videreutdanning og lignende.

Interne fagdager:
I tråd med virksomhetsplanens mål og delmål ble det i 2012 gjennomført interne fagdager med veiledning fra RVTS Vest totalt 6 ganger. Temaene til veiledning var utpekt av senteret, og dreide seg om traumeforståelse, komplekse traumer og seksualiserte traumer, utsatte gutter og menn, samt minoritetskvinner, kjønnslemlestelse og kulturforståelse. I tillegg til dette har daglig leder stilt sin veiledningskompetanse til disposisjon for enkeltsaker med stor påvirkning på den ansatte, slik at hele gruppen har kunnet delta i en prosessveiledning rundt aktuelle problemstillinger.

Annen opplæring:
Bente Lise Skåtun gjennomførte et veiledningskurs på en uke i regi av FO på høsten, daglig leder avla 2 eksamener ved NTNU før jul.

Personal- og planleggingsdager:
21.-22.06 ble det avholdt personal- og planleggingsdager på ei hytte i Åshild Madsens eie, beliggende i Lindesnes kommune.
20.-21.12 ble det gjennomført personal- og planleggingsdager på Sola Strandhotell.

Alle personaldager gjennomføres på den måten at hver enkelt ansatt tar ansvar for ulike tema, som forberedes og legges frem i plenum. Den ansvarlige leder påfølgende arbeid/diskusjon. På den måten trenes også presentasjonsteknikk i praksis.

Ledersamlinger i regi av FMSO:
Totalt var det 4 ledersamlinger i 2012, daglig leder deltok på disse.

Barne-, ungdoms og familiedirektoratet:
Også i 2012 arrangerte Buf.dir samlinger med tanke på videreutvikling og opplæring i felles statistikkføring for sentrene. Bente Skåtun er senterets statistikkansvarlige, og deltok her.

Annet arbeid i FMSO:
Daglig leder deltok på 2 styremøter i FMSO, og 3 arbeidssamlinger tilknyttet prosjektet kvalitetsutvikling og faglig plattform.

Kurs og annen utadrettet virksomhet i 2012

Fra virksomhetsplan 2012:

Delmål 2:
Alle ansatte ved SMSO skal arbeide aktivt for å øke kjennskapen til SMSO. Dette gjennom deltagelse i naturlige samarbeidsfora, videreutvikling av informasjonsmateriell og internettside, fokus på media, foredragsholding og stands.

I tråd med dette ble følgende gjennomført i 2012 -

05.01.12	Arbeidsseminar ved HUSK, UiS, med påfølgende seminar 06.01.12, tema «Nordiske svaner, ut av prostitusjon».
10.01.12	Infokurs på Hå mottak, to ansatte deltok.
11.01.12	Konfirmantundervisning, to ansatte deltok.
23.-27.01.12	Konferanse i San Diego, USA, med påfølgende prosjektsamling, daglig leder deltok som representant fra FMSO
09.02.12	Metropolis ungdomsklubb: Forebygging av voldtekt. Daglig leder deltok.
15.02.12	Altona opplæringssenter for lærere, informasjonsforedrag av daglig leder.
14.-15.03.12	Hospitering i forbindelse med skoleundervisning ved SMISO Hordaland. To ansatte deltok.
17.04.12	Møte i ressursgruppen «Ut av prostitusjon», daglig leder deltok.
25.-26.04.12	Jubileumskonferanse ved SMSO Møre og Romsdal, 2 ansatte deltok.
31.08.12	Elevgruppe fra Bryne videregående besøker senteret, to ansatte deltok.
05.-06.-07.09.12	Elevgrupper fra Bryne videregående besøker senteret, to ansatte deltok.
18.09.12	Kurs «Kroppen, venn eller fiende?» to ansatte deltok.
16,-19.10.12	Landskonferanse, Tromsø. 5 ansatte, brukerrepresentant og styreleder deltok.
23.10.12	Informasjonsmøte om undervisning 6.klassinger, Smeaheia barneskole. Daglig leder informerte.
09.11.12	Stand på schizofrenidagene, to ansatte deltok.
19.11.12	Åpning av utstillingen «Veien videre, fra smerte til uttrykk», alle ansatte deltok.

Prosjekter ved senteret
Tidligere prosjekt ved senteret er nå implementert i daglig drift, nytt prosjekt i 2012 var økt brukermedvirkning. Prosjektet ble ledet av Marit Svåsand-Ørestrand, som tok initiativ til og avholdt 2 brukermøter. I tillegg til dette ble en brukerundersøkelse iverksatt senhøstes, og forberedelsene til et brukerråd oppstartet.

Videre besluttet senteret å satse på økt kontakt med interesseorganisasjoner for mennesker med ulike funksjonshemminger. Det ble tatt initiativ til et informasjonsmøte ved senteret senhøstes, noe som forhåpentligvis vil bidra til at også mennesker med fysiske og psykiske funksjonshemminger får vite om senteret og hjelpetilbudet som finnes.

Henvendelser 2012

Hvor kommer henvendelsene fra?

Brukergruppen	85 %	967
Samarbeidspartnere	15 %	171
Totalt	100 %	1138

Brukere/pårørende – skjema A

Brukergruppen: Type henvendelse

Enesamtale på telefon	16,9 %	163
Taus telefon	26,2 %	253
Andre telefonhenvendelser	47 %	454
Epost	5,6 %	54
SMS	4,2 %	41
Totalt	**99,9 %**	**965 (2 ikke svart)**

Brukergruppen: Kjønn

Jente/kvinne	95,5 %	679
Gutt/mann	4,5 %	32
Totalt	**100 %**	**711 (256 ikke svart)**

Brukergruppen: Henvendelsene kommer fra

Utsatt	71,2 %	687
Pårørende	2,6 %	25
Vet ikke (taus telefon)	26,2 %	253
Totalt	**100 %**	**965 (2 ikke svart)**

Brukergruppen: Aldersfordeling utsatte

18 år eller yngre	1,2 %	8
Over 18 år	98,8 %	678
Totalt	**100 %**	**686 (1 ikke svart)**

Brukergruppen: Pårørende

Pårørende (familie)	96 %	24
Andre	4 %	1
Totalt	**100 %**	**25**

Brukergruppen: Fra kommunetype

Vertskommune	40,8 %	280
Bidragskommune	39,9 %	274
Annen kommune	19,3 %	133
Totalt	**100 %**	**687 (280 ikke svart)**

Samarbeidspartnere

Samarbeidspartnere: Type henvendelser

Besøk	47,6 %	81
Telefon	27,6 %	47
SMS	0,6 %	1
Epost	24,1 %	41
Brev	0 %	0
Totalt	**99,9 %**	**170 (1 ikke svart)**

Samarbeidspartnere: Instans

Skole	55,3 %	94
Barnehage	0 %	0
Psykisk helsevern	7,6 %	13
Helse	7,1 %	12
Barnevern	2,4 %	4
Politi	0,6 %	1
NAV	3,5 %	6
Annet incestsenter	3,5 %	6
Frivillige organisasjoner	8,2 %	14
Presse/medier	4,1 %	7
Andre	7,6 %	13
Totalt	**99,9 %**	**170 (1 ikke svart)**

Samarbeidspartnere: Formålet med henvendelsen

Enkeltbrukere	8,9 %	15
Råd og veiledning	8,3 %	14
Samarbeid	23,7 %	40
Undervisning	59,1 %	100
Annet	0 %	0
Totalt	**100 %**	**169 (2 ikke svart)**

Samarbeidspartner: Fra kommunetype

Vertskommune	21,1 %	35
Bidragskommune	12,7 %	21
Utenfor	66,2 %	110
Totalt	**100 %**	**166 (5 ikke svart)**

SENTER MOT SEKSUELLE OVERGREP I ROGALAND

BALANSE pr. 31.12	Note	2 012	2 011
EIENDELER:			
Varige driftsmidler	4	73 000	129 000
Andre fordringer		142 961	26 721
Kontanter, bank og postgiroinnskudd	3	792 983	802 823
SUM OMLØPSMIDLER		**1 008 944**	**958 544**
SUM EIENDELER		**1 008 944**	**958 544**
GJELD OG EGENKAPITAL:			
Skattetrekk, arbeidsgiveravgift		122 824	132 686
Påløpne lønninger, feriepenger		189 967	160 225
Annen kortsiktig gjeld		4 000	11 440
SUM KORTSIKTIG GJELD		**316 791**	**304 351**
Kapitalkonto		654 193	506 020
Årets resultat		37 960	148 173
SUM EGENKAPITAL		**692 153**	**654 193**
SUM GJELD OG EGENKAPITAL		**1 008 944**	**958 544**

Sandnes, den 19. februar 2012

Ann Kristin Strømme (daglig leder)

Else Marie Sandvoll (leder)

Gro Christensen Peck (nestleder)

Birgit O. Hegge

Turid Husstøl Wiik

Gudrun Riska Thorsen

Åshild Madsen

Kristian Nyborg Johansen

Wenche Meinich-Bache

SENTER MOT SEKSUELLE OVERGREP I ROGALAND

RESULTATREGNSKAP	Note	2 012	2 011
Driftstilskudd	1	2 960 827	2 927 800
Andre inntekter		4 309	5 100
SUM DRIFTSINNTEKTER		**2 965 136**	**2 932 900**
Lønninger, honorarer		1 919 971	1 855 976
Ordinære avskrivinger	4	56 000	62 000
Andre driftskostnader	2	955 225	870 915
SUM DRIFTSKOSTNADER		**2 931 196**	**2 788 891**
DRIFTSRESULTAT		**33 940**	**144 009**
Renteinntekter		4 735	4 164
Rentekostnader		715	0
NETTO FINANSINNTEKTER		**4 020**	**4 164**
ÅRETS RESULTAT		**37 960**	**148 173**
Som foreslås disponert slik :			
Fra kapitalkonto			
Til kapitalkonto		37 960	148 173
Sum disponeringer		**37 960**	**148 173**

SENTER MOT SEKSUELLE OVERGREP
I ROGALAND
Noter til regnskapet for 2012

Note 1 - Driftstilskudd	2012	2011
Departementet	2 311 362	2 316 800
Fylket	180 000	100 000
Kommuner	469 465	511 000
Andre inntekter	4 309	5 100
Sum	**2 965 136**	**2 932 900**

Note 2 - Driftskostnader		
Kontorrekvisita	7 139	11 181
Telefon, internett	31 747	31 947
Annonser og brosjyrer	41 637	41 533
Porto	10 140	2 544
Bilgodtgjørelse	19 733	14 531
Kontorutstyr	120 083	66 815
Regnskap og revisjon	123 000	92 750
Kurs og reiser	144 091	111 275
Servering, turer, aktiviteter brukere	60 680	57 546
Forsikringspremier	18 162	15 440
Diverse	50 650	83 504
Sum driftsutgifter	**627 062**	**529 066**
Husleie	232 713	229 795
Renhold	40 971	40 095
Inventar	19 350	20 933
Vedlikehold	0	1 471
Andre lokalkostnader	35 129	49 555
Sum lokalkostnader	**328 163**	**341 849**
Sum driftskostnader	**955 225**	**870 915**

SENTER MOT SEKSUELLE OVERGREP
I ROGALAND
Noter til regnskapet for 2012

Note 3 - Likvide midler
Av bankinnskudd er kr 53 659 bundet på konto for skattetrekksmidler.

Note 4 - Anleggsmidler	**Elektrisk anlegg**	**Telefon sentral**	**Sum**
Anskaffelseskost	274 971	64 888	339 859
Tilgang			
Avgang			
Akkumulerte avskrivninger pr 31.12	-201 971	-64 888	-266 859
Balanseført verdi pr 31.12.11	73 000	0	**73 000**
Årets avskrivninger	46 000	10 000	**56 000**

sumergo

Til styret i
Senter mot seksuelle overgrep i Rogaland

REVISORS BERETNING

Uttalelse om årsregnskapet

Vi har revidert årsregnskapet for foreningen Senter mot seksuelle overgrep i Rogaland, som består av balanse per 31. desember 2012, resultatregnskap som viser et overskudd på kr 37 960 for regnskapsåret avsluttet per denne datoen, og en beskrivelse av vesentlige anvendte regnskapsprinsipper og andre noteopplysninger.

Styret og daglig leders ansvar for årsregnskapet

Styret og daglig leder er ansvarlig for å utarbeide årsregnskapet og for at det gir et rettvisende bilde i samsvar med regnskapslovens regler og god regnskapsskikk i Norge, og for slik intern kontroll som styret og daglig leder finner nødvendig for å muliggjøre utarbeidelsen av et årsregnskap som ikke inneholder vesentlig feilinformasjon, verken som følge av misligheter eller feil.

Revisors oppgaver og plikter

Vår oppgave er å gi uttrykk for en mening om dette årsregnskapet på bakgrunn av vår revisjon. Vi har gjennomført revisjonen i samsvar med lov, forskrift og god revisjonsskikk i Norge, herunder International Standards on Auditing. Revisjonsstandardene krever at vi etterlever etiske krav og planlegger og gjennomfører revisjonen for å oppnå betryggende sikkerhet for at årsregnskapet ikke inneholder vesentlig feilinformasjon.

En revisjon innebærer utførelse av handlinger for å innhente revisjonsbevis for beløpene og opplysningene i årsregnskapet. De valgte handlingene avhenger av revisors skjønn, herunder vurderingen av risikoene for at årsregnskapet inneholder vesentlig feilinformasjon, enten det skyldes misligheter eller feil. Ved en slik risikovurdering tar revisor hensyn til den interne kontrollen som er relevant for selskapets utarbeidelse av et årsregnskap som gir et rettvisende bilde. Formålet er å utforme revisjonshandlinger som er hensiktsmessige etter omstendighetene, men ikke for å gi uttrykk for en mening om effektiviteten av foreningens interne kontroll. En revisjon omfatter også en vurdering av om de anvendte regnskapsprinsippene er hensiktsmessige og om regnskapsestimatene utarbeidet av ledelsen er rimelige, samt en vurdering av den samlede presentasjonen av årsregnskapet.

Etter vår oppfatning er innhentet revisjonsbevis tilstrekkelig og hensiktsmessig som grunnlag for vår konklusjon.

sumergo

Konklusjon

Etter vår mening er årsregnskapet avgitt i samsvar med lov og forskrifter og gir et rettvisende bilde av den finansielle stillingen til foreningen Senter mot seksuelle overgrep i Rogaland per 31. desember 2012 og av resultater for regnskapsåret som ble avsluttet per denne datoen i samsvar med regnskapslovens regler og god regnskapsskikk i Norge.

Uttalelse om øvrige forhold

Konklusjon om årsberetningen

Basert på vår revisjon av årsregnskapet som beskrevet ovenfor, mener vi at opplysningene i årsberetningen om årsregnskapet og forutsetningen om fortsatt drift er konsistente med årsregnskapet og er i samsvar med lov og forskrifter.

Konklusjon om registrering og dokumentasjon

Basert på vår revisjon av årsregnskapet som beskrevet ovenfor, og kontrollhandlinger vi har funnet nødvendig i henhold til internasjonal standard for attestasjonsoppdrag (ISAE) 3000 «Attestasjonsoppdrag som ikke er revisjon eller forenklet revisorkontroll av historisk finansiell informasjon», mener vi at ledelsen har oppfylt sin plikt til å sørge for ordentlig og oversiktlig registrering og dokumentasjon av selskapets regnskapsopplysninger i samsvar med lov og god bokføringsskikk i Norge.

Stavanger, 19. februar 2013

Sumergo DA

Edgar Wigestrand
Statsautorisert revisor

Kontaktinformasjon

Besøksadresse: Gravarsveien 36, 4306 Sandnes

Postadresse: Postboks 39 Sentrum, 4301 Sandnes

Tlf. 51 97 19 00

Hjemmeside: www.smso-rogaland.no

E-post: post@smso-rogaland.no

Tittel: Uten tittel
Kunstner: Gerd Marie Lange

Vedlegg presseoppslag

Leserinnlegg i alle Rogalands aviser oktober 2012

Mange opplever overgrep før de er sju år gamle

For fire av ti som utsettes for seksuelle overgrep, starter overgrepene før de er fylt sju år. Den samlede statistikken for 2011 fra alle landets sentre mot incest og seksuelle overgrep viser foruten dette også en økning i antall henvendelser fra overgrepsutsatte på landsbasis. Misbruket varer svært ofte i lengre tid, og begås oftest av en biologisk forelder.

Mange som ber om hjelp opplever ikke at de får det, senvirkningene som følge av å bli utsatt for seksuelle overgrep i ung alder kan være problemer i forhold til psykisk helse og annen utvikling. Forskning viser at overgrep forstyrrer barns stressystem – noe som igjen kan skade hukommelsen. I neste omgang kan dette føre til at barnet opplever problemer i forhold til å mestre utdanning, noe som igjen påvirker jobbmulighetene. De samfunnsøkonomiske konsekvensene av overgrep er med andre ord enorme.

I 2011 opplevde Senter mot seksuelle overgrep i Rogaland til sammen 659 henvendelser fra brukere, av disse var 572 kvinner og 46 menn. Vi vet at mørketallene er store - mange greier ikke å snakke om hva de har opplevd i barndommen før mange år senere, etter å ha stridd alene med senvirkningene i årevis.

Heldigvis er det hjelp å få – SMSO Rogaland tilbyr samtaletilbud og selvhjelpsgrupper samt råd og veiledning for alle berørte av problematikken. Det være seg foreldre til utsatte barn, partnere til overgrepsutsatte, barn av utsatte, søsken, eller andre som trenger noen å snakke med Hjelpetilbudet er gratis, og det trengs ingen henvisning for å ta kontakt.

Ann-Kristin Strømme

Daglig leder

SMSO Rogaland.

16 TORSDAG 15. NOVEMBER 2012 Bygdebladet

– Tal overgrepene i hjel

– Lær barn og unge å sette sine egne grenser. Snakk med ungdommer om hva det er ok og ikke ok å gjøre når noen er fulle eller sover på fest, oppfordrer Ann-Kristin Strømme, daglig leder i SMSO Rogaland. Bildet hun holder skal stilles ut i Sandnes kulturhus 19. november på Verdensdagen mot seksuelle overgrep. (Foto: Kirsti Kastrup Sømme)

– Gode hemmeligheter er fine å ha, men det vonde og triste er det viktig å dele med en voksen, sier Ann-Kristin Strømme, daglig leder for Senter mot seksuelle overgrep (SMSO) i Rogaland.

AV KIRSTI KASTRUP SØMME
kirsti@bygdebladet.no

Forskning viser at det i gjennomsnitt tar over 17 år fra et menneske første gang utsettes for et seksuelt overgrep og til det snakker om overgrepet for første gang. Det er alt for lang tid. Senter mot seksuelle overgrep i Rogaland og daglig leder Ann-Kristin Strømme tror ikke at seksuelle overgrep kan bekjempes ved at de ties i hjel. Tvert imot mener hun overgrepene må «tales i hjel».

– Jeg skulle ønske at det ble snakket om dette, hjemme og på arbeidsplassen, i skolen og i vennefloken. Det er forebyggende og kan forhindre overgrep. Hva er ok og hva er det ikke ok å gjøre med et menneske som sover eller er beruset? Det er viktig å lære at et nei er et nei, uansett, og det er viktig at vi er bevisste på våre egne holdninger.

– Det er din kropp

SMSO tar imot mennesker som er over 16 år og som er utsatt for seksuelle overgrep. Senteret gir også tilbud til pårørende, partnere og andre som berøres. I tillegg driver senteret informasjonsarbeid for å forebygge overgrep, både i ungdomsskolen og på barnetrinnet. Det å gi god og riktig informasjon til barn fra tidlig alder kan forebygge overgrep og stanse overgriperne mye tidligere.

– Helt fra barnehagealder bør barna lære at det er de som bestemmer over egen kropp. Voksne omsorgspersoner får hjelpe med vask og påkledning og det barna ikke klarer selv, men vi skal ikke oppfordre barna til å gi klem eller sitte på fanget til noen de ikke selv ønsker å klemme eller sitte på fanget til, sier Ann-Kristin Strømme. Barn skal lære å sette grenser selv.

En annen viktig ting hun mener foreldre bør lære barna, er at det er forskjell på hemmeligheter. De gode hemmelighetene, de er det lov å holde for seg selv. De vonde hemmelighetene derimot, de som barnet kjenner på og som gjør det trist eller gir vonde følelser, de bør barnet lære seg til å dele med en voksen.

– Unger er veldig lojale og tier ofte stille om vonde hemmeligheter. En overgriper kan lokke eller true barnet, eller gi gaver. Det er heller ikke alltid barnet forstår at det er utsatt for et overgrep før lenge etterpå. Da kommer gjerne selvbebreidelse og skyldfølelse.

Strømme mener det er viktig at elever i 5. til 7. klasse lærer seg at ingen voksne får ta på deres private kroppsdeler. Det er overgrep når den voksne gjør seksuelt motiverte ting som et barn ikke ønsker og er modent for. Hun er også glad for den nye loven som forbyr «grooming», at voksne prøver å bli kjent med barn og unge for å bygge et tillitsforhold og senere begå overgrep.

Overgriper sin skyld

Tiden fra overgrepet og til den overgrepsutsatte kontakter hjelpeapparatet blir ofte alt for lang og tung. Angst, isolasjon, utrygghet, spisevegring, spiseforstyrrelser, konsentrasjonsvansker, flashback, selvskading og i verste fall selvmord-listen over hva overgrepsutsatte kan slite med med og hva overgrep kan føre til, er lang. Ann-Kristin Strømme er overbevist om at åpenhet og tidlig hjelp kan forebygge senskader.

– Det er et stort samfunnsproblem at de som er utsatt for overgrep, sitter igjen med selvbebreidelse og føler skyld og skam. Det hjelper å dele tankene med andre. Vi vet at det alltid er overgriper som har gjort feil, ikke den som blir utsatt for overgrepet.

Avhengig av kommunal støtte

AV KIRSTI KASTRUP SØMME
kirsti@bygdebladet.no

SMSO Rogaland holder til i Sandnes og dekker hele Rogaland. Senteret er en frivillig organisasjon som finansieres ved statstilskudd og årlige bidrag fra kommunene. Rennesøy og Kvitsøy gir støtte til senteret, mens verken Randaberg eller Finnøy bidrar økonomisk.

SMSO tar imot mennesker over 16 år som har vært utsatt for seksuelle overgrep. Det gis tilbud både til menn og kvinner, pårørende og andre som berøres av slike overgrep. Foredrag og skoleundervisning er også en del av virksomheten for å spre informasjon om emnet.

SMSO har taushetsplikt og journalfører ikke kontakt med senteret. Tilbudene er gratis, og det behøves ingen henvisning. Senteret har fem fast ansatte.

I 2012 var det 659 henvendelser fra brukergruppen, de aller fleste fra kvinner. Det mest brukte tilbudet i 2011 var enesamtaler.

Senteret har også ulike aktiviteter for brukerne, blant annet en trivselsgruppe, tirsdagslunsj for brukerne og egne kvelder for overgrepsutsatte gutter og menn.

Mandag 19. november, i anledning Verdensdagen mot seksuelle overgrep, åpner en kunstutstilling med tittelen «Veien videre - fra smerte til uttrykk» i foajeen i Sandnes bibliotek. Utstillingen består av malerier og kunst som brukerne av SMSO har laget.

I 2012 bidrar 11 kommuner økonomisk. De resterende 14 kommunene i Rogaland, deriblant Randaberg og Finnøy, er «blindpassasjerer». Støtte fra kommunene utløser statstilskudd.

Det antas å være store mørketall i forhold til overgrep, blant annet i forhold til overgrep, blant annet i forhold til kvinnelige overgripere, utsatte gutter og menn, mennesker med minoritetsbakgrunn og blant mennesker med funksjonsnedsettelser.