

# ÅRSRAPPORT 2000



*Incestsenteret i Rogaland*

# Årsrapport for år 2000



HATLEVEIEN 8

## **INCESTSENTERET I ROGALAND HAR MED DETTE GLEDEN AV Å SENDE UT ÅRSRAPPORTEN FOR ÅR 2000.**

Som de foregående år, har også år 2000 vært et år med mange utfordringer. Etter en forholdsvis rolig start på året, tok det seg godt opp høsten år 2000. Særlig merket vi det på at flere kom på besøk til Incestsenteret, og var med på våre aktiviteter.

Vi vil benytte denne anledningen til å takke alle dere som stiller opp på Incestsenterets arrangementer. Dere tar villig i mot, og gir videre av deres egne erfaringer og kunnskaper til dem som ikke har vært i kontakt med oss så lenge. Det er flott å se prinsippet om hjelp til selvhjelp satt ut i praksis.

Vi vil også takke dere profesjonelle hjelpere som støtter oss i vårt arbeid. Deres positive holdning til vårt arbeid, gir oss styrke til videre innsats.

Sist, men ikke minst vil vi takke lag / organisasjoner, kommuner, fylkeskommune og stat for deres økonomiske støtte. Uten deres bidrag hadde vi ikke kunnet drive noe Incestsenter, og våre brukerne ville ha stått uten det tilbudet om støtte som finnes i dag.

Planene for året som ligger foran oss er mange, men gjennomføringen av disse er helt avhengig av de ressursene som vil stå til vår disposisjon.

## *Incestsenteret i Rogaland*

Incestsenteret er et tilbud om selvhjelp til kvinner og menn som har vært utsatt for seksuelle overgrep, og til foreldre som har barn som er blitt seksuelt krenket.

Vi definerer incest som fysisk og / eller psykisk utnyttelse av barn og unges seksuelle integritet, begått av en tillitsperson.

Incestsenteret i Rogaland er en frivillig organisasjon som drives med økonomisk støtte fra div. kommuner i Rogaland og fylkeskommunen, samt fra staten ved Barne- og familiedepartementet, og lag / organisasjoner.

Incestsenteret er opptatt av at brukerne skal oppdage, og ta i bruk egne ressurser. Vårt bidrag er å vise dem at de har ressurser, og oppmuntre dem til å ta de i bruk.

Incestsenteret har vært åpent 4 dager (33 timer) pr. uke.

I våre åpningstider kan våre brukere komme til uformelt samvær med andre i samme situasjon som dem selv.

I tillegg har Incestsenteret hatt faste tilbud som: Temakvelder, filmkvelder, aktivitetkvelder og støttegrupper. Brukerne kan også komme til avtalte enesamtaler.

Nærmere presentasjon av våre tilbud finnes i ” **Informasjon til nye brukere**”, som kan bestilles på telefon 51 62 74 57.

I tillegg til brukerrelatert arbeid tilbyr vi veiledning og undervisning så langt kapasiteten rekker.

## *Slik er Incestsenteret organisert:*

Incestsenteret har et styre som består av 8 personer, som representerer ulike faggrupper.

Styreleder:	Helene Hanssen
Nestleder:	Åge Kro
	Reidun N. Johansen
	Berit Martinsen
	Berit Flemsæter
	Turid S. Husstøl
	Marie Lovise Sele
Sekretær:	Åshild Madsen
Regnskapsfører	Ole Johan Skjæveland

Regnskapsfører sitter ikke i styret, men deltar på styremøte hver 3. måned, hvor han legger frem perioderegnskap.



## *Personalet:*

Daglig leder	Åshild Madsen	50% stilling
Miljøarbeider	Nina Olsen Foss	45% stilling

Vi har også hatt 2-3 frivillige vakter.

## *Hva skjer når incest og seksuelle overgrep inntreffer?*

Våre erfaringer forteller oss at det ikke er holdbart å legge de vonde opplevelsene bak seg og ”glemme”. Vi må våge å ta tak i det vonde som bryter oss ned, og bearbeide tanker og følelser for å kunne reise oss opp igjen. Først da kan vi begynne å legge det bak oss.

Det er tøft, men mulig å bearbeide det de seksuelle overgrepene har gjort med oss. Det er mulig å komme gjennom det som et styrket og helt menneske.

### *Hva trenger voksne og barn som har vært utsatt for seksuelle overgrep ?*

#### *Når tingene kommer opp:*



- Å bli trodd.
- At det ikke er deres skyld.
- Senvirkninger er normalt.
- Støtte på hvorfor de ikke har sagt noe tidligere.
- Trygghet
- Grenser
- Forståelse
- Håp og kjærighet.
- Få tilbake troen på at de er verd noe.

**Alle barn har rett til å vokse opp i trygge omgivelser uten å bli utsatt for seksuelle overgrep.**

## *Tilbud til våre brukere:*

- Telefonkontakt: Ofte den første kontakt med brukerne
- Samtaler: 1 times støttesamtale på Incestsenteret.
- Selvhjelpsgrupper: Gruppen består av 3 - 6 personer, som treffes 1 gang hver 14. dag i ca 3 mnd.
- Temakvelder: Her leier vi gjerne inn fagfolk til å holde foredrag om ulike temaer innen incestproblematikken.
- Sosiale samlinger: Her møter vi til sosialt lag og koser oss med god mat og god prat.
- Aktivitetskvelder: Malerkurs, blomsteroppsetningskurs, keramikk kurs etc.
- Utlån av bøker: Bøker som omhandler incest problematikken, fagbøker.
- Informasjon: Brosjyremateriell, årsrapport, og info som sendes til våre brukere 2. hver måned.

Vi følger også våre brukere til politi, advokat, offentlige kontorer osv. hvis de selv skulle ønske det.



## *Åpningstider ved Incestsenteret i Rogaland:*

<i>Mandag</i>	<i>kl. 09.00 – 19.00</i>
<i>Tirsdag</i>	<i>kl. 09.00 – 18.00</i>
<i>Onsdag</i>	<i>kl. 12.00 – 20.00</i>
<i>Torsdag</i>	<i>kl. 14.00 – 20.00</i>



## *Utadrettet virksomhet ved Incestsenteret i år 2000:*

I løpet av år 2000 holdt vi foredrag / underviste ved :

Time videregående skole  
Solborg folkehøgskole  
Gjesdal kvinne & familielag  
Gjesdal Sanitetforening  
Petroleum Wives club  
Holdt foredrag på engelsk, samt oversatte vår brosjyre til engelsk.

Vi hadde også et innlegg på den tverrfaglige konferansen som psykiatrisk sykepleiere holdt i oktober - 2000.

I tillegg har vi hatt besøk på senteret av elev og studentgrupper som ha hatt prosjekt om incest og seksuelle overgrep.

## *Henvendelser:*

*Vi hadde totalt 517 henvendelser til Incestsenteret i år 2000.*

**Totalhenvendelser fordelt på måneder**

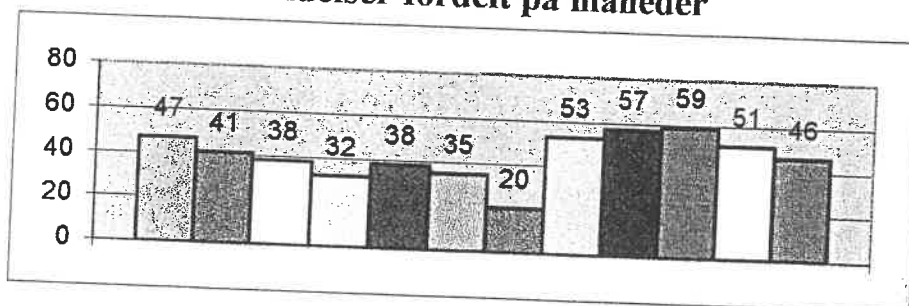

## *Henvendelsene kommer fra:*

Incestutsatte kvinner	303
Incestutsatte menn	24
Pårørende	68
Offentlig hjelpeapparat	12
Skoler	5
Media	6
Andre Incestsenter	13
Andre	86
<b>Totale henvendelser 2000</b>	<b>517</b>

*Av disse er det 57 nye henvendelser i år 2000*

Nye henvendelser i 2000 fordelt på måneder	jan	Feb	mars	april	mai	juni	juli	aug	sept	okt	nov	des	Total
	6	5	1	2	2	0	2	6	11	9	6	7	57



## *Samtaler på Incestsenteret i år 2000.*

Vi hadde 189 enesamtaler i år 2000, dette er en liten nedgang fra år 1999, da vi hadde 201 enesamtale på Incestsenteret.

## *Henvendelser fra kommunene i Rogaland.*

*Henvendelsene til Incestsenteret kommer fra nesten alle kommunene i fylket.*

	Jan	Feb	Ma	Apr	Mai	Jun	Jul	aug	Sept	Okt.	Nov.	Des	
Sandnes	18	13	11	14	17	13	9	18	19	17	20	15	184
Stavanger	15	10	12	11	8	11	4	18	17	16	12	9	143
Sola, Randaberg, Kvitsøy og Rennesøy		2	1	2	1	3	1	1	4	3	1	3	22
Finnøy, Bokn, Karmøy, Utsira og Haugesund	1	1					2	1	1		1	1	8
Tysvær, Vindafjord, Sauda og Suldal		2		1					1	2		1	7
Forsand, Strand og Hjelmeland	2	1	2	2	3			2	2	1		2	17
Gjesdal, Bjerkreim, Lund og Sokndal	3	7	2	1	3	2		3	3	4	3	2	33
Klepp, Time, Hå og Egersund	2	3	5		3	3	2	4	2	7	3	4	38
Andre Fylker	3	1	3		2	2	1	3	6	6	7	2	36
Ikke oppgitt	3	1	2	1	1	1	1	3	2	3	4	7	29
	47	41	38	32	38	35	20	53	57	59	51	46	517

# Takk til alle som støttet Incestsenteret økonomisk i år 2000!!

Sandnes kom. for vederlagsfri leie av lokaler verdi	kr.	132 000,00
Sandnes kom.	kr.	15 000,00
Rogaland fylkeskom.	kr.	100 000,00
Sola kom.	kr.	20 000,00
Gjesdal kom.	kr.	6 500,00
Klepp kom.	kr.	5 000,00
Hå kom.	kr.	5 000,00
Randaberg kom.	kr.	5 000,00
Strand kom.	kr.	3 000,00
Egersund kom	kr.	3 000,00
Lund kom	kr.	1 000,00
Forsand kom.	kr.	1 000,00
Bokn kom.	kr.	1 000,00
Finnøy kom.	kr.	1 000,00
Stavanger Sanitetsforening	kr.	10 000,00
Petroleum Wives club	kr.	2 500,00
Gjesdal Røde Kors	kr.	2 500,00
Lions Club Bryne	kr.	2 000,00
Statoil DNSO/CPU	kr.	1 000,00
Gjesdal Sanitetsforening	kr.	1 000,00
Rogaland kurs- og kompetansesenter	kr.	1 000,00
Gjesdal barne- og familielag	kr.	800,00

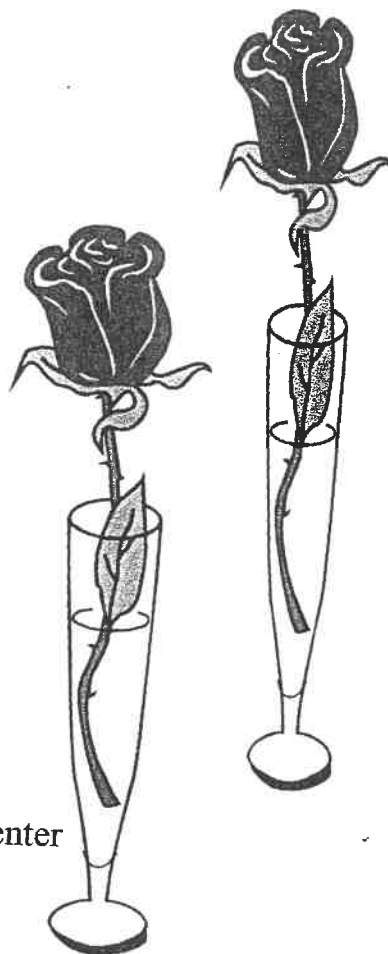

*Vi vil også takke dere som støttet oss med gaver, i forbindelse med vår utlodning i desember.*

Rema 1000 Ålgård  
 Europris Ålgård  
 Dahle Libris i Sandnes  
 Vågen blomster i vågen 33  
 Livs hobby og keramikk  
 Nille i Sandnes

## ÅR 2001

---

Vi har nå gått inn i et nytt år som gir oss både utfordringer og muligheter. Ved begynnelsen av året er det alltid vanskelig å sette opp planer for fremtiden, siden det hele avhenger av de bevilgninger vi får. En av flere utfordringer blir å få flere kommuner i fylket til å støtte oss økonomisk. Likeså å få kommunene til å legge tilskuddet fast inn i budsjettet. Dette ville gjort det lettere for oss å få oversikt over hvilke midler Incestsenteret vil få stilt til disposisjon i kommende år. Målene for år 2001 blir i første rekke å styrke samarbeidet med det offentlige hjelpeapparatet. Vi vil fortsatt arbeide aktivt med å spre informasjon ut til hjelpeapparatet, skoler, barnehager, og til våre brukere om de aktiviteter vi har å tilby her på Incestsenteret.



# INCESTSENTERET I ROGALAND

## NOTER TIL REGNSKAPET 2000

### Note 1 - Likvide midler

Av bankinnskudd er kr 4.596,- bundet på konto for skattetrekkmidler.

### Note 2 - Anleggsmidler

Har kjøpt en kopimaskin til kr 24.280,- som har blitt avskrevet med kr 6.280,- i 2000.

### Note 3 - Driftstilskudd

Følgende driftstilskudd er mottatt i 2000:

Departementet	:	296.100
Fylket	:	100.000
Kommuner	:	70.965
Husleietilskudd Sandnes kommune	:	130.000
Tilskudd fra lag og foreninger	:	<u>20.800</u>
<b>Sum</b>	:	<b><u>617.865</u></b>

### Note 4 - Driftsutgifter

Kontorrekvisita	:	13.440
Telefon	:	11.399
Annonser og brosjyrer	:	42.563
Porto	:	2.515
Bilgodtgjørelse	:	9.594
Regnskap og revisjon	:	23.200
Kurs og reiser	:	25.511
Andre driftskostnader	:	7.541
Forsikringspremier	:	9.029
Hobbyvarer	:	15.645
Avskrivninger	:	6.280
Diverse	:	<u>6.665</u>
<b>Sum driftsutgifter</b>	:	<b><u>173.382</u></b>
Husleie	:	130.000
Kommunale avgifter	:	3.964
Lys & varme	:	7.125
Renhold	:	3.737
Vedlikehold	:	19.936
Inventar	:	9.940
Andre lokalkostnader	:	<u>346</u>
<b>Sum lokalkostnader</b>	:	<b><u>175.048</u></b>
<b>Sum andre driftsutgifter</b>	:	<b><u>348.430</u></b>

# INCESTSENTERET I ROGALAND

RESULTATREGNSKAP	Note	2 000	1 999
Driftstilskudd	3	617 865	529 500
Andre inntekter		19 076	22 800
<b>SUM DRIFTSINNEKTER</b>		<u>636 941</u>	<u>552 300</u>
Lønninger, honorarer		306 437	295 118
Andre driftskostnader	4	348 430	238 247
<b>SUM DRIFTSKOSTNADER</b>		<u>654 867</u>	<u>533 365</u>
<b>DRIFTSRESULTAT</b>		<u>-17 927</u>	<u>18 935</u>
Renteinntekter		1 655	1 943
Rentekostnader		1 562	4 992
<b>NETTO FINANSINNEKTER</b>		<u>93</u>	<u>-3 049</u>
<b>ÅRETS RESULTAT</b>		<u>-17 833</u>	<u>15 886</u>
<b>Som foreslås disponert slik :</b>			
Overført til kapitalkonto			15 886
Overført fra kapitalkonto		5 086	
Til udekket tap		12 747	
<b>Sum disponeringer</b>		<u>-17 833</u>	<u>15 886</u>

## INCESTSENTERET I ROGALAND

BALANSE pr. 31.12	Note	2 000	1 999
<b>EIENDELER:</b>			
Kontanter, bank og postgiroinnskudd	1	66 002	42 681
Andre kortsiktige fordringer		174	3 864
<b>SUM OMLØPSMIDLER</b>		<b>66 176</b>	<b>46 545</b>
Kontormaskiner	2	18 000	0
<b>SUM ANLEGGSMIDLER</b>		<b>18 000</b>	<b>0</b>
<b>SUM EIENDELER</b>		<b>84 176</b>	<b>46 545</b>
<b>GJELD OG EGENKAPITAL:</b>			
Skattetrekk, arbeidsgiveravgift		21 006	18 689
Påløpne lønninger, feriepenger		47 015	22 770
Annen kortsiktig gjeld		28 902	0
<b>SUM KORTSIKTIG GJELD</b>		<b>96 923</b>	<b>41 459</b>
Kapitalkonto		0	-10 800
Årets resultat		-12 747	15 886
<b>SUM EGENKAPITAL</b>		<b>-12 747</b>	<b>5 086</b>
<b>SUM GJELD OG EGENKAPITAL</b>		<b>84 176</b>	<b>46 545</b>

Sandnes, 31.12.2000

R. Johansen  
 Ingrid Amundstad Gjesdal  
 Wencke Amundstad Gjesdal  
 Britt Hemsäter  
 Trine S. Hemsäter  
 Ashild Hadsen

Thorsen, Wigestrands & Co ANS  
 SKATTETREKKEGJELD  
 Edgar Wigestrands  
 Statsautorisert revisor

Driftsinntekter

3010	Tilskudd Stat	348500,00	
3020	Tilskudd Kommuner	70000,00	
3030	Tilskudd Fylke	100000,00	
3210	Tilskudd Lag & foreninger	15000,00	
3610	Leieinntekter	33500,00	
3620	Husleietilskudd Sandnes kom.	130000,00	
		<u>697000,00</u>	<u>697000,00</u>

Lønnskostnader

5010	Lønn		
5090	Påløp. feriepenger		
5410	Arbg. avg. Totalt	375000,00	
5420	LO / NHO ordningen	4000,00	
5710	Veiledning	15000,00	
5970	Yrkesskadeforsikr.	2000,00	
5999	Sum lønn/ personalkostn.	<u>396000,00</u>	<u>396000,00</u>

Lokaler

6210	Husleie Sandnes kom.		
6260	Strøm	130000,00	
6450	Inventar	15000,00	
6510	Rep. Vedlikehold	3000,00	
6598	Sum lokaler	<u>15000,00</u>	
		<u>163000,00</u>	<u>163000,00</u>

Administrasjon

6610	Revisjonshonorar	5000,00	
6620	Regnskapshonorar	24000,00	
6710	Kontorrekvisita	10000,00	
6720	Kontorutstyr	6000,00	
6810	Telefon	8000,00	
6850	Porto	7000,00	
7050	Kurs og reiser	30000,00	
7310	Informasj. Og trykksaker	25000,00	
7510	Forsikringspremie	10000,00	
7710	Hobbyvarer	2000,00	
7720	Temakvelder	3000,00	
7780	Bank og kortgebyr	1000,00	
7785	Servering	5000,00	
7790	Sum andre kostnader	2000,00	
7798	Sum administrasjon	<u>138000,00</u>	<u>138000,00</u>
			<u>697000,00</u>
			<u>697000,00</u>
			0,00